REPROGRAMĂRI DE PARTIDE

Partidele amînate din etapele anterioare au fost reprogramate astfel : 19.IV : Universitatea Craiova — C.S.M. Sibiu (f.A), Școala sportivă Oradea — Universitatea Timișoara (f.B) ; 21.IV : Viitorul București — Ceahlăul P. Neamț (f.B), Lic. N. Bălcescu Cluj — Universitatea Timișoara (f.B), Medicina Tg. Mureș — Sănătatea Arad (f.B), Știința Găești — I.C.F. București (f.B), Corvinul Deva — Școala Sportivă Oradea (f.B), Pedagogic Tg. Mureș — C.F.R. Cluj (m.B), Cooperatorul Șiml. Silv. — Politehnica Cluj (m. B) ; 23. IV : Universitatea Cluj — Medicina București (f. A) ; 24. IV : Școala sportivă Constanța — Sănătatea Tîrgoviște (f.B) ; 28.IV : Universitatea Iași — Ceahlăul P. Neamț (f.B), Lic. N. Bălcescu Cluj — Sănătatea Arad (f.B), Politehnica Brașov — Școala sportivă Constanța (f.B.) ; 30.IV : Drapelul roșu Sibiu — Universitatea Cluj (f.A). **Primele echipe sînt gazde.**

Inaintea desfășurării acestor restanțe se cunosc patru echipe care au promovat în divizia A : **Inainte Timișoara, Progresul București** (m), **Universitatea Timișoara** și **I.C.F. București** (f), precum și trei echipe care au retrogradat în campionatele județene : **Creația Brașov, Dacia Brăila** (m) și **A.S.E. București** (f).

„Cupa Confecția"

Cu prilejul celei de a 20-a aniversări a înființării Fabricii de confecții „București", asociația sportivă a organizat „Cupa Confecția" la volei feminin.

Au participat echipele : **Confecția, Constructorul, Spartac** (din București) și **Drujba Varna** (R. P. Bulgaria). După disputarea jocurilor, clasamentul arată astfel : **1. DRUJBA VARNA** (R. P. Bulgaria) cu Constructorul 3—2, cu Confecția 3—2 și cu Spartac 3—1 ; 2. **Constructorul** cu Confecția 3—1 și cu Spartac 2—3 ; 3. **Confecția** cu Spartac 3—1 ; 4. **Spartac** cu Constructorul 3—2.

Cupa pusă în joc a revenit echipei Drujba Varna care a prezentat un lot omogen, cu atac variat și blocaj eficace.

V. SANDULESCU-coresp.

LA ZI — DIVIZIA B

MASCULIN, SERIA I

1. Polit. Gl.	11	11	0	0	222-140	22
2. Voința Buc.	11	10	0	1	187-139	20
3. Polit. Buc.	11	5	3	3	186-180	13
4. Ped. Bacău	11	5	2	4	167-165	12
5. Cauciucul Oraș Gh. Gheorghiu Dej	11	5	2	4	146-158	12
6. Agr. Iași	11	4	0	7	181-184	8
7. Polit. Bv.	11	3	2	6	193-210	8
8. Rapid Buc.	11	2	1	8	180-187	5
9. A.S.A. Tg. M.	11	2	1	8	153-189	5
10. Tract. Bv.	11	2	1	8	181-244	5

MASCULIN, SERIA A II-A

1. Met. C. Mică	11	7	1	3	176-129	15
2. Timișul Lugoj	11	7	1	3	175-171	15
3. Gloria Arad	11	6	1	4	179-158	13
4. Știința Lovrin	11	5	1	5	183-151	11
5. Univ. Tim.	11	4	2	5	163-178	10
6. Polit. II Tim.	11	4	2	5	146-163	10
7. Med. Tg. M.	11	4	2	5	166-188	10
8. Tehnometal Timișoara	11	4	1	6	161-157	9
9. Știința Petroșeni	11	4	1	6	118-171	9
10. Univ. Cv.	11	4	0	7	171-172	8

FEMININ, SERIA I

1. Textila Buhuși	11	10	0	1	138- 72	20
2. I.C.F. Buc.	11	8	2	1	96- 71	18
3. Șc. sp. Buzău	11	8	1	2	136- 91	17
4. Școala sportivă nr. 2 Buc.	11	7	1	3	132-106	15
5. Spartac C-ța	11	6	1	4	114- 91	13
6. Polit. Iași	11	4	3	4	90-102	11
7. Școala sportivă Ploiești	11	4	1	6	85- 92	9
8. Univ. Iași	11	1	2	8	78-132	4
9. Polit. Buc.	11	0	2	9	82-131	2
10. Ped. Bacău	11	0	1	10	59-122	1

FEMININ, SERIA A II-A

1. Voința Odorhei	11	10	0	1	156- 72	20
2. C.S.M. Sibiu	11	9	1	1	109- 69	19
3. Univ. Cluj	11	8	0	3	142- 90	16
4. Voința Sighișoara	11	7	1	3	151- 98	15
5. Univ. II Timișoara	[illegible]	5	1	5	105-104	11
6. Șc. sportivă Petroșeni	11	4	2	5	129-105	10
7. Constructorul Baia Mare	11	3	1	7	96-124	7
8. Univ. Cv.	11	2	3	6	91-146	7
9. Științe economice	11	2	0	9	62-145	4
10. Univ. II Buc.	11	0	1	10	67-155	1

★

BRAȘOV, 18 (prin telefon). — In localitate s-a disputat, joi dimineața, partida restanță dintre echipele masculine Steaua și Dinamo Brașov. Evoluția proaspeților campioni continentali a fost așteptată cu interes și meciul a justificat pronosticurile, cu atît mai mult cu cît echipa din Brașov a dat o replică valoroasă redutabililor ei adversari. Victoria a revenit echipei Steaua cu 22—18 (12—8).

BASCHETUL ȘI ANONIMII SĂI

Baschetul, ca și alte sporturi, își are tradiția lui, își are o istorie a lui. Sînt mai bine de 4 decenii de cînd, în țara noastră, sportul cu mingea la coș încearcă, sub toate formele, să-și cîștige un loc mai bun sub soare. Și, ca orice sport cu tradiție, și baschetul își are eroii lui. Unii dintre aceștia, popularizați la toate nivelele, se bucură de un prestigiu binemeritat, de stima și respectul tuturor și de admirația multora dintre noi. Sînt binecunoscute atît numele cît și realizările unor antrenori ca : Constantin Herold, Alexandru Popescu, Sigismund Ferencz, Vasile Popescu, Constantin Dinescu, Dan Niculescu, Grigore Avachian. De numele acestor antrenori sînt legate aproape toate satisfacțiile performanțelor obținute în baschetul românesc.

Toți acești „eroi pozitivi" ai scenei baschetului nostru, au dobîndit multe realizări, pentru care au avut și binemeritate satisfacții.

Pînă aici, totul este în regulă ! Dar...

Nu tot ce s-a făcut în baschetul românesc se datorește celor „mari" de mai sus. Dimpotrivă, am putea spune că nimic din ce-au realizat bunii noștri antrenori, la nivelul performanței maxime, nu era posibil dacă n-ar fi existat... MARELE ANONIM... Marele Anonim există peste tot, în toate domeniile de activitate, oriunde se muncește. Este firesc ca și în baschet să avem... anonimii noștri. Ei sînt numeroși, dar și printre ei sînt cîțiva mai reprezentativi : ROȘU la Brașov, FÜLÖP la Tg. Mureș, MUREȘAN la Cluj, CORCIU la Pitești, BAZILIDES la Gheorghieni, GRIPP la Salonta, PETRICĂ la Constanța, MANEA, STELA RUSU, ADRIANA FLORESCU, GIURCULESCU, BENONE, toți la București. Lista poate fi mult mai lungă. Încă cel puțin tot atîția mă pot acuza că i-am trecut cu vederea.

Ce-au făcut toți aceștia ?

Au împînzit țara, de la un capăt la altul, cu elemente talentate și bine pregătite. Au făcut munca dificilă, extenuantă a pedagogului pionier. Într-un cuvînt, ei sînt „mama" cea bună care s-a sacrificat, a suferit, a muncit din răsputeri cu greutăți inerente, pentru a crește, pentru a ridica spre culmi tinerele vlăstare ale baschetului românesc. Și, pe bună dreptate, se poate spune că-și fac datoria de adevărate... mame ! Aproape nu există element dintre cei care s-au perindat prin loturile naționale care să nu fi trecut prin mîna acestor mari anonimi.

Cine este în măsură să recompenseze aceste eforturi deosebite ? Cine trebuie să caute și să găsească în permanență formele de stimulare a acestora ? Răspunsul este unul singur : în primul rînd Federația română de baschet ! Ce-a făcut F.R.B. pentru ca să-și arate recunoștința și pentru a stimula aceste cadre de nădejde ale baschetului ?

PREA PUȚIN !

Și cînd facem această afirmație, ne gîndim cît de mult le-ar fi folosit tuturor acestor „anonimi" dacă ar fi fost răsplătiți, de pildă și cu cîte-o deplasare peste hotare ca însoțitori ai echipelor naționale. Și, să recunoaștem, că posibilitățile unor astfel de deplasări au existat și există. Loturile noastre de juniori, tineret și seniori la fete și la băieți au făcut și fac în continuare nenumărate deplasări peste granițele țării. „Anonimii" pentru care pledăm întrunesc o serie de calități care-i fac deosebit de apți pentru a însoți echipele noastre naționale : sînt profesori, sînt specialiști în baschet, au rezultate cu carul, îndrăgesc baschetul și cu siguranță că vor „lua" de la alții ceea ce au mai bun și vor introduce în munca lor cotidiană.

V. BORDEIANU

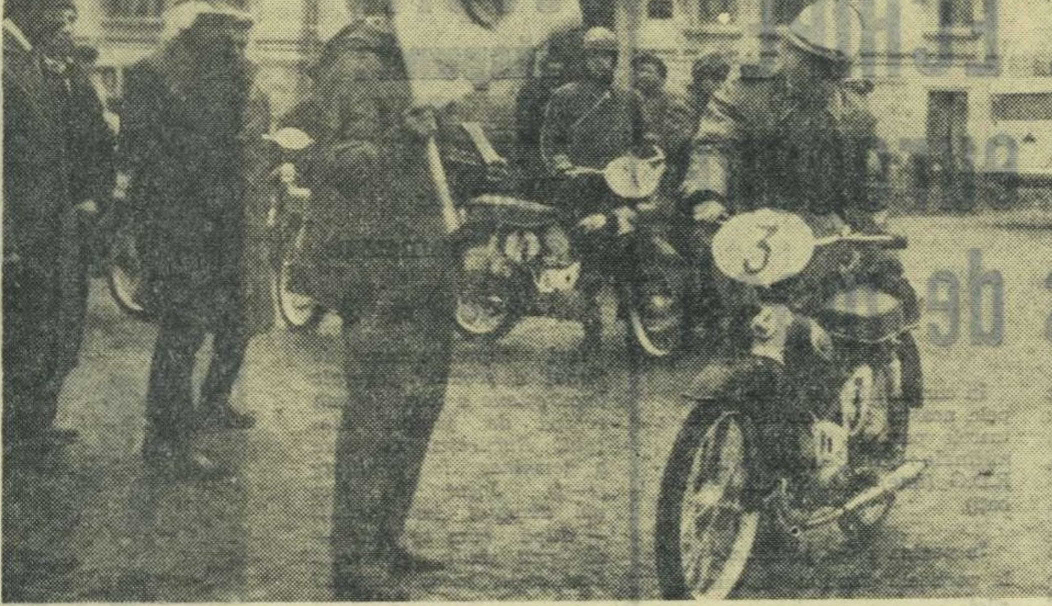

Motoretele „Carpați" gata de start

Foto: Șt. CIOTLOȘ

PANORAMIC SPORTIV INTERN

Duminică dimineață, onorabilii lucrători ai Federației române de fotbal vor avea revelația unui stadion arhiplin. În ciuda faptului că duminică dimineața va exista tentația unei ieșiri la iarbă verde ; în ciuda faptului că nu vor juca niște ilustre divizionare (sau, poate, de aceea !), ci doar patru echipe de elevi din București și din Cluj. Copiii au răspuns prezent.

Ziarul nostru își recuză vreun merit deosebit în a fi lansat „PROVOCAREA", publicată cu puțin timp în urmă și multiplicată apoi grafic într-un număr nelimitat de exemplare. De bună seamă, marele proiectil al entuziasmului tineresc nu avea nevoie decît de o scăpărare pentru a i se declanșa energiile. Ceea ce este lucrul cel mai simplu din lume...

Astăzi, înaintea primei confruntări fotbalistice de elevi interorașe, se redeșteaptă nedumerirea de ce un zăcămînt sportiv atît de bogat nu a fost prospectat ani de zile. Deși, școala a furnizat mari valori fotbalului românesc de odinioară. Bazil Marian și Gică Popescu au îmbrăcat tricoul naționalei înainte de a fi pătruns în tainele algebrei superioare. Mai de mult, în 1930, Jean Lăpușneanu și Ilie Subășeanu își pregăteau examenul de bacalaureat traversînd Atlanticul, spre Montevideo, la campionatul mondial. „Zeul" Mircea David își lăsa ghiozdanul acasă și fugea să apere, în calitate de TITULAR, poarta echipei CAO. Ar fi numai cîteva exemple.

Din păcate, mulți ani (și nu dintre cei mai depărtați) fotbalul a fost extirpat din școală, fiind socotit mult mai nociv decît... fumatul. Repudiat, adus la condiții de ilegalitate, el nu și-a putut exercita, bineînțeles, efectul său tonic. La turneele UEFA au fost aliniate echipe cu „juniori" care trebuiau rași de două ori pe zi ca să pară imberbi. Sîntem dispuși să punem pe seama acestei atitudini antipedagogice faptul că mulți tineri cu matricola pe mînecă alcătuiesc clientela fermă a barurilor de zi și de noapte. Adolescența are un plus de energie și un minus de experiență (ambele fiind fenomene absolut obiective) care trebuie aduse la un numitor comun cu delicatețe și prudență.

Iată de ce tribunele stadionului Republicii care vor fi pline duminică dimineață (este un pronostic cert) trebuie privite ca un punct de plecare către o nouă mentalitate !

Aflîndu-ne la acest capitol, al tineretului și al mentalității, să salutăm startul unei competiții pentru juniori, „Cupa orașelor" la ciclism. Începută modest, ea a ajuns acum să reunească selecționate din 7 localități care organizează în circuit întrecerea.

Anul trecut, „Cupa orașelor" i-a consacrat pe Cristian Tudoran și Dumitru Nemțeanu, deschizîndu-le drumul către lotul național. Înainte, Constantin Grigore, Tudor Vasile, Ion Rădăcină și alții și-au făcut cu prilejul ei ucenicia grea a pedalei.

Este o cursă de durată, bine gîndită, cu 7 întreceri oficiale, ceea ce reclamă o continuitate în pregătire. La actuala ediție, alături de centre cicliste consacrate s-au angajat în luptă și altele aflate abia la început.

Să le urăm tinerilor cicliști drum bun și vînt prielnic !

Atletismul își cultivă cu meticulozitate tradițiile. Ceea ce este foarte bine. Circuitul de marș P.T.T. — de pildă — aniversează duminică o foarte respectabilă a 23-a ediție. Pe lista celor înscriși în cursa așilor figurează neobositul și mereu tînărul maestru emerit al sportului ION BABOE (55 de ani !). Colegii săi de sport, Dumitru Chiose și Dumitru Paraschivescu, deși nu atît de vîrstnici, vor merge în cursa veteranilor. De unde se vede că tinerețea și bătrînețea rămîn — în ultima instanță — niște noțiuni relative.

Sîmbătă și duminică, pentru a 19-a oară, „Cupa Metalul". Iar astăzi și mîine campionatul, cu nimic mai puțin interesant, al ICF.

Bogat sfîrșit de săptămînă pentru atletismul bucureștean.

Duminică dimineață, un plus de atenție pentru conducătorii de vehicule auto de pe șoseaua București—Alexandria. Motoretele „Carpați" — coșmarul șoferilor — își dispută etapa a doua a circuitului lor de regularitate. Să le protejăm !

Campionatele... La baschet feminin, deținătoarea titlului se cunoaște : Politehnica București. Totuși, va urma și un turneu final. Motivele ? Fetele trebuie *să se pregătească pentru campionatul european (la care, între noi fie vorba, n-au nici o șansă) și niște bani* trebuie *cheltuiți. La volei feminin similitudinea constă numai în faptul că și aici* trebuie *cheltuiți niște bani — altminteri planificați — pentru turneul final. În schimb, nu se cunoaște campioana, la titlu concurînd DOUĂ echipe. Ceea ce este cu totul altceva !*

Și, în sfîrșit, la handbal masculin (unul dintre puținele jocuri care ne scutește de emoțiile turneului final) Steaua evoluează pentru prima oară în Capitală după cucerirea „Cupei campionilor europeni". Adversara ei : Textila Cisnădie, ultima clasată. Ceea ce este și bine și rău în același timp...

Valeriu CHIOSE

EFORTURI COLECTIVE PENTRU DEPISTAREA ELEMENTELOR TINERE

Absența rezervelor, a tinerilor care ar trebui să umple „golul" din echipele constănțene de box, a fost dezbătută deseori în coloanele ziarului nostru. De data aceasta, ni se oferă plăcutul prilej de a consemna faptul că antrenorii din Constanța și-au unit eforturile pentru depistarea elementelor tinere, talentate, de care sportul cu mănuși de aci, duce atîta lipsă. Am constatat primele rezultate ale acestui efort, cu prilejul etapei de zonă a campionatului național de juniori.

— Formația Farul, ne-a relatat tov. *Alexandru Melicescu*, președintele comisiei județene, dădea, în ultimul timp, semne de îmbătrînire. Antrenorii, ca și noi, membrii comisiei, știam acest lucru, dar drept să spun, unele succese internaționale ale boxerilor constănțeni ne-au cam amețit. Am tras semnalul de alarmă abia cînd unii dintre pugiliști (Neagu, Stoenescu, Ameth) au părăsit definitiv ringul. Trebuia neapărat să-i convingem pe antrenori de necesitatea pregătirii și promovării cu curaj a tinerilor dornici să se afirme. După cîteva luni de muncă intensă au început să apară primii „boboci". Sînt cei pe care i-ați văzut la recenta etapă de zonă. În mod deosebit s-au distins boxerii din Constanța și Medgidia, pregătiți de antrenorii Buză și Văcaru. Dintre aceștia se detașează tinerii Dumitrașcu (egalul fostului campion european, vest-germanul Freistadt, și recent, al lui Giucă), Rușit, Decebal, Păun, Ioniță, Isaia, Filip și Pisică. De altfel, pe mulți dintre ei, spectatorii bucureșteni îi vor vedea în curînd, la finalele campionatelor naționale. Trebuie să spun însă că le trebuie mai multe meciuri de verificare.

— Într-adevăr, la „zonă" s-a observat lipsa unor astfel de meciuri. Ce vă împiedică să organizați mai multe gale amicale, de cartier ?

— Încă nu reușim să-i convingem pe antrenori de necesitatea înscrierii elevilor lor în cît mai multe reuniuni amicale. Teama — nejustificată — ca boxerii să nu fie învinși, îi determină pe antrenori să-i țină departe de ring. Dacă pînă acum comisia județeană a trecut deseori cu vederea (de ce oare ? N.R.) toanele antrenorilor, sîntem ferm deciși ca de aci înainte să luăm măsuri energice împotriva celor care neglijează pregătirea speranțelor.

R. CALARAȘANU

SUCCES, BOXERILOR DIN OLTENIȚA

Secția de box a S.N. Oltenița are, de cîteva luni, un nou antrenor : *Boris Moscalciuc*. Prima grijă a antrenorului a fost să-și amenajeze o sală corespunzătoare, pentru a asigura elevilor săi pregătirea în cele mai bune condițiuni. Cu sprijinul conducerii șantierului, al consiliului asociației sportive, boxerii de aci au acum la dispoziție o sală excelentă, dotată cu toată aparatura necesară. Boris Moscalciuc a început imediat sondaje, la școala profesională S.N.O., pentru depistarea tinerilor dornici să practice boxul. La selecție s-au prezentat mulți elevi, majoritatea în vîrstă de 16 ani. Cele mai frumoase perspective le au, după părerea antrenorului, tinerii T. Grădilă, D. Dogaru, Gh. Pană și N. Matei. La 2 mai, noua echipă de box a S.N.O. va susține în localitate, prima întîlnire de verificare, cu formația Semănătoarea București. Inimoșilor susținători ai „nobilei arte" din Oltenița le dorim mult succes.

Campionii școlilor profesionale ale M.T.A.N.A.

În zilele de 12—14 aprilie s-au desfășurat în sala Viitorul finalele campionatului de box ale școlilor profesionale din cadrul M.T.A.N.A. Au urcat treptele ringului 29 de pugiliști din localitățile București, Brașov, Cluj, Giurgiu și Ploiești. Întrecerile au fost dominate de boxerii din București (antrenor, prof M. Balaș) și Brașov (A. Cucuiatu), care au cîștigat cîte patru titluri de campioni.

Iată învingătorii, în ordinea categoriilor de greutate : Ion Cristea (Buc.), Ion Simuleac (Brașov), Zoltan Silvaș (Buc.), Paul Zlate (Giurgiu), Vasile Roșca (Brașov), Teofil Tălcală (Buc.), Ion Deac (Cluj), Ion Stoica (Brașov), Ion Chifu (Brașov), Marian Văcaru (București).

PRIMII MUGURI AI UNEI COLABORĂRI NECESARE

Am reunit, deunăzi, în biroul tovarășului **C. Tașnadi**, secretarul comitetului de partid al Uzinei Unio din Satu Mare, ca la o autentică masă rotundă, pe tov. **Ștefan Ur**, secretarul comitetului de sindicat al uzinei, tov. **Vasile Mureșan**, secretarul organizației U.T.C. din uzină, tov. ing. **M. Dumitrașcu**, președintele asociației sportive Unio, tov. prof. **Anton Biro**, vicepreședinte al Consiliului județean pentru educație fizică și sport-Satu Mare.

Tema discuției : sprijinul dat de sindicat și de organizația U.T.C. asociației sportive a uzinei în promovarea activității de masă.

Cum ajută sindicatul și U.T.C.-ul asociația sportivă Unio din Satu Mare în activitatea de masă

După cum se știe, Legea cu privire la dezvoltarea activității de educație fizică și sport stabilește sarcini precise, atît sindicatelor, cît și organizației de tineret în direcția aceasta a atragerii unui cît mai mare număr de oameni ai muncii, de tineri, în practicarea sportului, a activităților în aer liber.

REPORTERUL : În primul rînd, cum apreciați dv. activitatea sportivă de masă din această mare uzină ?

V. MUREȘAN : Am avut o oarecare activitate în timpul iernii. O competiție de popice, un concurs de șah, altul de tenis de masă și o excursie cu schiurile.

REP. : De exemplu, la această excursie, cîți participanți ați avut ?

V. MUREȘAN : Puțini. Vreo zece...

REP. : Și de ce atît de puțini ?

V. MUREȘAN : Amatori ar fi fost, dar nu am avut echipament. Mai precis, schiuri.

REP. : Și acum, în acest început de primăvară, ce activitate aveți ?

V. MUREȘAN : Cîteva partide de fotbal între secțiile uzinei. Vom începe, zilele acestea, însă, popularizarea și înscrierile pentru Crosul Tineretului.

REP. : Acestea fiind în ultima vreme realizările dv. în domeniul activității sportive de masă, ce apreciere le dați ? Considerați că sînt satisfăcătoare ?

Ing. DUMITRAȘCU : Desigur că nu. Trebuie să recunoaștem că în 1967 și în primele luni din 1968 am fost în regres față de anii trecuți.

REP. : Să sperăm că nu este o recunoaștere de circumstanță...

Ing. DUMITRAȘCU : Nu. Și ca să vă convingeți că ne-a preocupat, în ultima vreme, ameliorarea acestei activități, o să arăt ce măsuri am și luat în acest scop. Aș pune în fruntea lor angajarea cu sprijinul direct al comitetului sindicatului uzinei, a unui instructor sportiv care să se ocupe exclusiv de organizarea activității de masă. El și-a început activitatea de circa o lună de zile.

REP. : Ce v-a determinat să adoptați această soluție ?

Ing. DUMITRAȘCU : Secțiile noastre de performanță sînt încadrate, în general, cu antrenori care au numai o jumătate de normă. Aportul lor la activitatea de masă era, bineînțeles, foarte redus. De asemenea, cei doi activiști salariați ai asociației nu puteau cuprinde decît problemele secțiilor de performanță.

Aș vrea să relev, acum, un alt aspect al acțiunii pe care o întreprindem pentru a reînviora activitatea de masă la Unio. Conducerea asociației a stabilit, împreună cu organizația U.T.C. din uzină, să realizeze un curs rapid de pregătire sportivă pentru uteciștii aleși responsabili sportivi. Se vor preda elemente de bază din regulamentele principalelor sporturi, noțiuni de organizare a competițiilor ș.a.m.d.

În sfîrșit, ne-am decis să renunțăm la programele competiționale pe lungă durată, și vom stabili calendare trimestriale, concrete, prevăzînd acțiunile, locul desfășurării, număr de echipe sau participanți, cine răspunde de organizare etc.

REP. : În momentul de față s-a precizat ceva din acest calendar ?

Ing. DUMITRAȘCU : El va fi axat pe întrecerile din Crosul Tineretului, din „Cupa Tineretului", „Cupa Metalurgistului" și „Cupa 1 Mai".

REP. : Așadar, U.T.C.-ul a mobilizat tinerii la cîteva competiții și o excursie, sindicatul a sprijinit angajarea unui instructor pentru activitatea sportivă de masă. Aportul lor nu s-a manifestat și pe alte planuri ? De exemplu, realizarea unor amenajări sportive simple ?

V. MUREȘAN : Am colectat cu tinerii fier vechi și cu suma primită am cumpărat echipament sportiv.

ȘTEFAN UR : Am vrea să amenajăm o bază sportivă, dar nu avem unde. În curtea uzinei spațiul este destul de redus. Lîngă club, nu mai avem loc. Dorința noastră este să ni se atribuie, prin apropiere, un teren — măcar temporar — ca să putem amenaja pe el o bază simplă.

★

Epilog. În ajunul acestei discuții, ziarul local „Cronica sătmăreană" publica un articol referitor la sistematizarea localității, devenită reședință de județ și municipiu. Și autorul articolului amintea că acest oraș cu vechi tradiții sportive merită să aibă o sală de sport și un bazin acoperit. De acord ! Dar pînă la aceste realizări, Consiliul popular al municipiului Satu Mare ar trebui să găsească posibilitatea afectării unor terenuri pentru amenajări sportive simple.

O activitate sportivă nu se poate desfășura numai pe aria entuziasmului unor oameni. Ea are nevoie și de aria concretă, palpabilă, a terenului pe care să se joace volei sau fotbal, pe care să se înalțe un portic de gimnastică.

S. BONIFACIU

REZULTATE BUNE ÎN „CUPA 1 MAI"

Zilele trecute, poligonul Dinamo a găzduit tradiționala competiție de primăvară a trăgătorilor bucureșteni dotată cu „Cupa 1 Mai". Este îmbucurător faptul că, deși la început de sezon, o serie de țintași au fost notați cu rezultate foarte bune. Dintre aceștia se detașează **Magda Borcea** cu noul ei record la proba de armă standard 3x20 focuri — junioare, precum și echipa de pistol sport a **clubului Dinamo**, care a stabilit un nou record național la juniori.

Cu ocazia acestui concurs s-a disputat pentru prima oară în țara noastră și proba de pistol standard, probă care recent a fost introdusă și în competițiile oficiale. Cel mai bun trăgător la acest gen de armă s-a dovedit a fi „vitezistul" **Marcel Roșca**, care a reușit un rezultat excelent — 568 p. (Amintim că recordul S.U.A. — unde această probă se practică de cîțiva ani — la pistol standard este **560 p !**

Cîștigătorii : armă standard 60 focuri culcat seniori : 1. V. Savin (Dinamo) 591 p. Senioare : 1. Ana Goreti (Olimpia) 593 p. Juniori : 1. V. Duică (I.C.F.) 583 p. Junioare : 1. Magda Borcea (Arhit.) 577 p. Armă standard 3x20 f : seniori : 1. D. Becea (Arhit.) 566 p. Senioare : 1. Magda Borcea 561 p. Juniori : 1. N. Vlad (Ol.) 552 p. Junioare : 1. Magda Borcea 561 p — nou record național de junioare. Pistol sport juniori : 1. R. Vidrașcu (Din.) 565 p. Pe echipe : 1. Dinamo I 1 675 p — nou record național de juniori. Pistol standard : 1. M. Roșca (Din.) 568 p.

P. GORETI

STEAUA ȘI RAPID ÎNVINGĂTOARE

In campionatul republican de polo s-au desfășurat două partide. **Steaua a întrecut pe I.C.F. cu 11—2 (2—0, 4—0, 3—1, 2—1)**

Rapid — Progresul 3—2 (1—0, 0—0, 1—1, 1—1).

NOTĂ

DUMINICĂ ALBĂ LA CICLISM...

Scriam mai deunăzi că ne aflăm în plin sezon competițional la ciclism. Regret greșeala. De anul trecut pînă acum am uitat că nu te poți baza pe organizatorii curselor cicliste. Cînd nu gîndești te lasă... baltă. Așa au făcut și acum. Duminica aceasta — în afara întrecerii pentru tineret și juniori de la Ploiești — trebuiau să se desfășoare și întreceri pentru seniori. Una dintre ele urma să aibă loc la Giurgiu. A fost însă contramandată. „Chirurgii" bugetelor sportive au operat fondurile necesare organizării cursei și asociația sportivă Unirea s-a văzut în imposibilitate de a onora promisiunea.

La ședința comisiei de ciclism a Capitalei, nimeni nu s-a oferit să dea startul în vreo întrecere care să umple golul — nefiresc dar existent — din calendarul competițional. Și iată cum cicliștii, vrînd-nevrînd, se află în vacanță ! Avem două loturi republicane care se pregătesc (și au nevoie să se verifice) pentru o serie de competiții internaționale. Vor sta duminică și băieții lui Nicolae Voicu și alergătorii care au concurat în „Turul Marocului". Se poate spune că este mai ușor să concurezi în străinătate decît acasă. Și cînd te gîndești că polonezii, de pildă, au în calendarul competițional intern pe acest an nu mai puțin de 455 de întreceri ! Am vrea să ridicăm ciclismul la înălțimea talentului pe care-l au rutierii și pistarzii, dar nu mișcăm un deget.

Propunem federației de specialitate, comisiilor de ciclism și cluburilor cu secții de pistă și fond să folosească această „duminică albă" pentru meditație. Poate așa se vor găsi posibilități pentru îmbunătățirea calendarului competițional și pentru micșorarea vacanței fortuite a alergătorilor și pauza va deveni folositoare.

Hristache NAUM

CEL MAI IEFTIN MIJLOC DE TRANSPORT PENTRU BĂRBAȚI, FEMEI, COPII

Bicicleta TOHAN pentru bărbați 699,50 lei
Bicicleta TOHAN pentru femei 712,80 lei
Bicicleta SUPER pentru bărbați 865,00 lei
Bicicleta FELICIA pentru femei 880,00 lei
Bicicleta TURIST pentru bărbați 855,00 lei
Bicicleta JUNIOR pentru bărbați 699,50 lei
Bicicleta JUNIOR pentru femei 712,80 lei
Bicicleta PIONIER pentru copii 559,50 lei

SE VÎND ȘI CU PLATA ÎN RATE